АДМИНИСТРАЦИЯ МУНИЦИПАЛЬНОГО РАЙОНА СТАВРОПОЛЬСКИЙ САМАРСКОЙ ОБЛАСТИ

ПОСТАНОВЛЕНИЕ

от 24.11.2021 № 4021-нпа

Об утверждении административного регламента предоставления муниципальной услуги «Выдача разрешений на ввод объектов капитального строительства в эксплуатацию при осуществлении строительства, реконструкции объектов капитального строительства, в отношении проектной документации которых экспертиза не проводится в соответствии с Градостроительным кодексом Российской Федерации» на территории муниципального района Ставропольский Самарской области

В соответствии с Федеральным законом от 27.07.2010 № 210-ФЗ «Об организации предоставления государственных и муниципальных услуг», руководствуясь Градостроительным кодексом Российской Федерации, пунктом 3 части 4 статьи 36 Федерального закона от 06.10.2003 № 131-ФЗ «Об общих принципах организации местного самоуправления в Российской Федерации», пунктом 5 статьи 43 Устава муниципального района Ставропольский Самарской области, принятого Решением собрания Представителей муниципального района Ставропольский Самарской области от 30.05.2014 № 291/43, постановлением администрации муниципального района Ставропольский Самарской области от 29.01.2016 № 17 «Об утверждении Порядка разработки и утверждения административных регламентов предоставления муниципальных услуг» администрация муниципального района Ставропольский Самарской области постановляет:

1. Утвердить административный регламент по предоставлению муниципальной услуги «Выдача разрешений на ввод объектов капитального строительства в эксплуатацию при осуществлении строительства, реконструкции объектов капитального строительства, в отношении проектной документации которых экспертиза не проводится в соответствии с

Градостроительным кодексом Российской Федерации» на территории муниципального района Ставропольский Самарской области согласно приложению к настоящему постановлению.

2. Постановление администрации муниципального района Ставропольский Самарской области от 23.03.2020 № 1009нпа «Об утверждении административного регламента предоставления муниципальной услуги «Выдача разрешений на ввод объектов капитального строительства в эксплуатацию при осуществлении строительства, реконструкции объектов капитального строительства, в отношении проектной документации которых экспертиза не проводится в соответствии с Градостроительным кодексом Российской Федерации, на территории муниципального района Ставропольский Самарской области» считать утратившим силу.

3. Опубликовать настоящее постановление в районной газете «Ставрополь-на-Волге. Официальное опубликование» и разместить на официальном сайте администрации муниципального района Ставропольский Самарской области в сети Интернет.

4. Настоящее постановление вступает в силу после его официального опубликования.

5. Контроль за выполнением настоящего постановления возложить на исполняющего обязанности заместителя Главы района по ЖКХ, капитальному строительству, ГО и ЧС Василику К.Э.

Глава муниципального района В.М.Медведев

Куваева Т.И. 280247

ЛИСТ СОГЛАСОВАНИЯ

к постановлению/распоряжению
(нужное подчеркнуть)

Об утверждении административного регламента предоставления муниципальной услуги «Выдача разрешений на ввод объектов капитального строительства в эксплуатацию при осуществлении строительства, реконструкции объектов капитального строительства, в отношении проектной документации которых экспертиза не проводится в соответствии с Градостроительным кодексом Российской Федерации» на территории муниципального района Ставропольский Самарской области

(указывается полное название муниципального правового акта, а также адрес объекта, фамилия и инициалы заявителя)

Ф.И.О. должность, наименование подразделения исполнителя	Телефон	Подпись
Куваева Т.И. - старший специалист отдела строительства и реконструкции управления строительства и ЖКХ	28-02-47	

№ п/п	Наименование подразделения, Ф.И.О. руководителя	Подпись	Отметка о наличии замечаний	Дата согласования
1	И.о. заместителя Главы района по ЖКХ, капитальному строительству, ГО и ЧС Василика К.Э.			15.11.2021
2	Руководитель управления правовой и кадровой политики Ялова Ю.В.			18.11.2021
	Согласие на опубликование СМИ/ИПС (Да/нет)			

Приложение
к постановлению администрации
муниципального района Ставропольский
Самарской области

от «24» 11 2020 г. № 1021-пра

Административный регламент
предоставления муниципальной услуги «Выдача разрешений на ввод объектов капитального строительства в эксплуатацию при осуществлении строительства, реконструкции объектов капитального строительства, в отношении проектной документации которых экспертиза не проводится в соответствии с Градостроительным кодексом Российской Федерации»

1. Общие положения

1.1. Общие сведения о муниципальной услуге.

1.1.1. Административный регламент предоставления муниципальной услуги «Выдача разрешений на ввод объектов капитального строительства в эксплуатацию при осуществлении строительства, реконструкции объектов капитального строительства, в отношении проектной документации которых экспертиза не проводится в соответствии с Градостроительным кодексом Российской Федерации» (далее – Административный регламент) разработан в целях повышения качества предоставления муниципальной услуги по выдаче разрешений на ввод объектов капитального строительства в эксплуатацию при осуществлении строительства, реконструкции объектов капитального строительства, в отношении проектной документации которых экспертиза не проводится в соответствии с Градостроительным кодексом Российской Федерации на территории муниципального района Ставропольский Самарской области (далее – муниципальная услуга) и определяет сроки и последовательность действий (административных процедур) при предоставлении муниципальной услуги.

1.1.2. Предоставление муниципальной услуги по выдаче разрешения на ввод объекта капитального строительства в эксплуатацию при осуществлении строительства, реконструкции объектов капитального строительства в соответствии с настоящим Административным регламентом осуществляется применительно к объектам капитального строительства, в отношении проектной документации которых экспертиза не проводится в соответствии с Градостроительным кодексом Российской Федерации (далее – объект капитального строительства), при условии, что в соответствии с Градостроительным кодексом Российской Федерации разрешение на строительство соответствующего объекта капитального строительства было

предоставлено администрацией муниципального района Ставропольский Самарской области.

Предоставление муниципальной услуги по выдаче разрешения на ввод объекта капитального строительства в эксплуатацию при осуществлении строительства, реконструкции объекта капитального строительства осуществляется также администрацией в случае, если разрешение на строительство соответствующего объекта капитального строительства было выдано администрацией муниципального района Ставропольский Самарской области и при этом строительство или реконструкция были осуществлены в отношении вводимого в эксплуатацию объекта капитального строительства, расположенного на территориях двух и более поселений. Муниципальная услуга в соответствии с настоящим Административным регламентом предоставляется администрацией муниципального района Ставропольский Самарской области в лице отдела строительства и реконструкции управления строительства и ЖКХ (далее – Администрация).

1.1.3. Получателями муниципальной услуги (далее - заявители) являются юридические лица независимо от их организационно-правовых форм, индивидуальные предприниматели и иные физические лица, выполнившие строительство, реконструкцию объектов капитального строительства в полном объеме в соответствии с разрешениями на строительство объектов капитального строительства.

Заявителями и лицами, выступающими от имени заявителей – юридических и физических лиц в ходе предоставления муниципальной услуги, являются руководитель юридического лица, уполномоченное должностное лицо или уполномоченный представитель юридического лица, физическое лицо или его уполномоченный представитель (далее – заявители).

1.2. Информацию о порядке, сроках и процедурах предоставления муниципальной услуги можно получить:

в Администрации и многофункциональных центрах предоставления государственных и муниципальных услуг (далее – МФЦ);

в региональной системе Единого портала государственных и муниципальных услуг «Портал государственных и муниципальных услуг Самарской области» (далее – Портал государственных и муниципальных услуг Самарской области) – http://www.pgu.samregion.ru и http://www.uslugi.samregion.ru.

Местонахождение Администрации: 445011, Самарская область, г. Тольятти, площадь Свободы, 9.

График работы Администрации (время местное): понедельник-пятница, с 9.00 до 18.00, перерыв 13.00 до 13.48, выходные дни - суббота, воскресенье.

1.3. Прием от застройщика заявления о выдаче разрешения на ввод объекта капитального строительства в эксплуатацию, документов, необходимых для получения указанного разрешения, могут осуществляться:

- через МФЦ в соответствии с соглашением о взаимодействии между МФЦ и уполномоченным на выдачу разрешений на ввод в эксплуатацию органом местного самоуправления (далее – Соглашение о взаимодействии);

- с использованием Единого портала государственных и муниципальных услуг или региональных порталов государственных и муниципальных услуг;

- с использованием государственных информационных систем обеспечения градостроительной деятельности с функциями автоматизированной информационно-аналитической поддержки осуществления полномочий в области градостроительной деятельности (при наличии технической возможности).

1.3.1. График индивидуального личного консультирования заявителей специалистами отдела строительства и реконструкции управления строительства и ЖКХ: вторник с 9.00 до 13.00 и с 14.00 до 18.00. Понедельник, среда, четверг, пятница – не приемные дни.

Справочный телефон отдела строительства и реконструкции: 8(8482)28-02-47.

Адрес электронной почты отдела строительства и реконструкции: stavr-osr@mail.ru.

1.3.2. График приема документов в МФЦ: понедельник – пятница с 8.00 до 17.00, суббота с 9.00 до 14.00, воскресенье - выходной день.

Справочные телефоны МФЦ: 8(8482)28-10-57.

Адрес электронной почты МФЦ: stavr-mfc63@mail.ru.

Адрес МФЦ: 445011, Самарская область, г. Тольятти, ул. Карла Маркса, 33Б.

1.3.3. Портал государственных и муниципальных услуг Самарской области) – http://www.pgu.samregion.ru и http://www.uslugi.samregion.ru.

1.4. Информация о местонахождении, графике работы и справочных телефонах Администрации, а также о порядке предоставления муниципальной услуги и перечне документов, необходимых для ее получения, размещается:

- на официальном интернет-сайте Администрации: stavr-post@mail.ru;

- в федеральной государственной информационной системе «Единый портал государственных и муниципальных услуг (функций)» (далее – Единый портал государственных и муниципальных услуг): http://www.gosuslugi.ru,

- в региональной системе Единого портала государственных и муниципальных услуг «Портал государственных и муниципальных услуг Самарской области» (далее – портал государственных и муниципальных услуг Самарской области) – http:www.pgu.samregion.ru и www.uslugi.samregion.ru;

- на информационных стендах в помещении Администрации;

- по указанному в пункте 1.3.1 номеру телефона Администрации.

Информация о местах нахождения и графике работы МФЦ, находящихся на территории Самарской области, адресах электронной почты и официальных сайтов МФЦ, приведена в сети Интернет по адресу: www.мфц63.рф.

1.5. Информирование о правилах предоставления муниципальной услуги могут проводиться в следующих формах:

- индивидуальное личное консультирование;

- индивидуальное консультирование по электронной почте;

- индивидуальное консультирование по телефону;
- публичное письменное информирование;
- публичное устное информирование.

1.5.1. Индивидуальное личное консультирование.

Время ожидания лица, заинтересованного в получении консультации при индивидуальном личном консультировании, не может превышать 15 минут.

Индивидуальное личное консультирование одного лица должностным лицом Администрации не может превышать 20 минут.

В случае если для подготовки ответа требуется время, превышающее 20 минут, должностное лицо Администрации, осуществляющее индивидуальное личное консультирование, может предложить лицу, обратившемуся за консультацией, обратиться за необходимой информацией в письменном виде либо назначить другое удобное для обратившегося за консультацией лица время для индивидуального личного консультирования.

1.5.2. Индивидуальное консультирование по электронной почте.

При индивидуальном консультировании по электронной почте ответ на обращение лица, заинтересованного в получении консультации, направляется по электронной почте на указанный адрес (адрес электронной почты) обратившегося за консультацией лица в десятидневный срок со дня регистрации обращения.

1.5.3. Индивидуальное консультирование по телефону.

Ответ на телефонный звонок должен начинаться с информации о наименовании органа, в который позвонил гражданин, фамилии, имени, отчестве (последнее – при наличии) и должности должностного лица Администрации, осуществляющего индивидуальное консультирование по телефону.

Время разговора не должно превышать 10 минут.

В том случае, если должностное лицо Администрации, осуществляющее консультирование по телефону, не может ответить на вопрос, связанный с предоставлением муниципальной услуги, по существу, оно обязано проинформировать позвонившее лицо об организациях либо структурных подразделениях Администрации, которые располагают необходимыми сведениями.

1.5.4. Публичное письменное информирование.

Публичное письменное информирование осуществляется путем размещения информационных материалов на стендах в местах предоставления муниципальной услуги, публикации информационных материалов в средствах массовой информации, размещения информационных материалов на официальном сайте Администрации и на Едином портале государственных и муниципальных услуг и Портале государственных и муниципальных услуг Самарской области.

1.5.5. Публичное устное информирование.

Публичное устное информирование осуществляется уполномоченным должностным лицом Администрации с привлечением средств массовой информации.

1.5.6. Должностные лица Администрации, участвующие в предоставлении муниципальной услуги, при ответе на обращения граждан и организаций обязаны:

уважительно относиться к лицам, обратившимся за консультацией. Во время личного консультирования и консультирования по телефону необходимо произносить слова четко, избегать параллельных разговоров с окружающими людьми и не прерывать разговор по причине поступления звонка на другой аппарат. В конце личного консультирования и консультирования по телефону должностное лицо Администрации, осуществляющее консультирование, должно кратко подвести итоги и перечислить меры, которые надо принять (кто именно, когда и что должен сделать) в целях предоставления муниципальной услуги;

давать в простой, доступной форме ответы на письменные обращения при осуществлении консультирования по электронной почте, содержащие ответы на поставленные вопросы, должность, фамилию и инициалы должностного лица Администрации, подписавшего ответ, номер телефона и фамилию исполнителя (должностного лица администрации, подготовившего ответ).

Должностное лицо Администрации не вправе осуществлять консультирование обратившихся за консультацией лиц, выходящее за рамки информирования о стандартных процедурах и условиях предоставления муниципальной услуги и влияющее прямо или косвенно на индивидуальные решения обратившихся за консультацией лиц.

1.6. На сайте Администрации размещается текст настоящего Административного регламента с приложениями.

1.7. На стендах в местах предоставления муниципальной услуги размещаются следующие информационные материалы:

исчерпывающая информация о порядке предоставления муниципальной услуги (в том числе блок-схема, наглядно отображающая алгоритм прохождения административных процедур);

извлечения из текста настоящего Административного регламента и приложения к нему;

исчерпывающий перечень органов государственной власти, органов местного самоуправления, участвующих в предоставлении муниципальной услуги, с указанием предоставляемых ими документов;

последовательность обращения в органы государственной власти, органы местного самоуправления, участвующие в предоставлении муниципальной услуги;

месторасположение, график (режим) работы, номера телефонов, адреса официальных сайтов в сети Интернет и электронной почты органов, в которых заинтересованные лица могут получить документы, необходимые для предоставления муниципальной услуги;

схема размещения должностных лиц Администрации и режим приема ими лиц, заинтересованных в получении консультации, заявителей; номера кабинетов, фамилии, имена, отчества (последние – при наличии) и должности соответствующих должностных лиц;

извлечения из нормативных правовых актов по наиболее часто задаваемым вопросам;

перечень документов, представляемых заявителем, и требования, предъявляемые к этим документам;

формы документов для заполнения, образцы заполнения документов;

перечень оснований для отказа в предоставлении муниципальной услуги;

порядок обжалования решения, действий или бездействия должностных лиц Администрации, участвующих в предоставлении муниципальной услуги.

Тексты перечисленных информационных материалов печатаются удобным для чтения шрифтом (размер не менее 14), без исправлений, наиболее важные места выделяются полужирным шрифтом.

1.8. На официальном сайте Администрации в сети «Интернет» размещаются следующие информационные материалы:

полное наименование и полный почтовый адрес Администрации;

справочные телефоны, по которым можно получить консультацию о правилах предоставления муниципальной услуги;

адрес электронной почты Администрации;

полный текст настоящего Административного регламента с приложениями к нему;

информационные материалы, содержащиеся на стендах в местах предоставления муниципальной услуги.

1.9. На Едином портале государственных и муниципальных услуг и портале государственных и муниципальных услуг Самарской области размещается информация:

полное наименование и полный почтовый адрес Администрации;

справочные телефоны, по которым можно получить консультацию по порядку предоставления муниципальной услуги;

адрес электронной почты Администрации;

порядок получения информации заинтересованными лицами по вопросам предоставления муниципальной услуги, сведений о результате предоставления муниципальной услуги.

1.10. В залах обслуживания МФЦ устанавливаются интернет-киоски, содержащие справочно-информационные и поисковые системы для самостоятельного использования посетителями с целью получения установленной информации и справок. Правила работы с ними, а также фамилия, имя, отчество должностного лица, ответственного за работу интернет-киоска, размещаются на информационном стенде в непосредственной близости от места расположения интернет-киоска.

1.11. Основными требованиями к информированию заявителей являются:

достоверность и полнота информирования о муниципальной услуге;

четкость в изложении информации о муниципальной услуге;

удобство и доступность получения информации о муниципальной услуге;

оперативность предоставления информации о муниципальной услуге.

1.12. Со дня приема заявления и прилагаемых к нему документов заявитель имеет право на получение сведений о том, на каком этапе (в процессе выполнения какой административной процедуры) находится представленное им заявление, по телефону или лично.

2. Стандарт предоставления муниципальной услуги

2.1. Наименование муниципальной услуги: «Выдача разрешений на ввод объектов капитального строительства в эксплуатацию при осуществлении строительства, реконструкции объектов капитального строительства, в отношении проектной документации которых экспертиза не проводится в соответствии с Градостроительным кодексом Российской Федерации» (далее – разрешение на ввод в эксплуатацию). В состав указанной муниципальной услуги входят следующие подуслуги:

- выдача разрешения на ввод в эксплуатацию;
- отказ в выдаче разрешения на ввод в эксплуатацию с указанием причин отказа.

2.2. Прием заявления и документов, необходимых для предоставления муниципальной услуги, а также выдача заявителю результата предоставления муниципальной услуги осуществляются на базе МФЦ, осуществляющим участие в обеспечении предоставления муниципальной услуги в соответствии с Соглашением о взаимодействии.

Документы, необходимые для предоставления муниципальной услуги, могут быть направлены в Администрацию в электронной форме через региональный портал государственных услуг Самарской области - http:www.pgu.samregion.ru либо с использованием государственных информационных систем обеспечения градостроительной деятельности с функциями автоматизированной информационно-аналитической поддержки осуществления полномочий в области градостроительной деятельности (при наличии технической возможности).

При предоставлении муниципальной услуги осуществляется взаимодействие с Управлением Федеральной службы государственной регистрации, кадастра и картографии по Самарской области (далее - Росреестр), министерством культуры Самарской области, министерством строительства Самарской области, органами местного самоуправления (их структурными подразделениями), указанными в пункте 4.3. настоящего Административного регламента.

МФЦ при однократном обращении заявителя с запросом о предоставлении нескольких государственных и (или) муниципальных услуг организует предоставление заявителю двух и более государственных и (или) муниципальных услуг (далее - комплексный запрос). Предоставление услуг по комплексному запросу осуществляется в порядке, установленном статьей 15.1

Федерального закона от 27.07.2010 № 210-ФЗ «Об организации предоставления государственных и муниципальных услуг».

2.3. Результатом предоставления муниципальной услуги являются:

оформление разрешения на ввод объекта капитального строительства в эксплуатацию (Приложение № 1);

отказ в выдаче разрешения на ввод объекта капитального строительства в эксплуатацию (Приложение № 5).

2.4. Муниципальная услуга предоставляется в срок, не превышающий пять рабочих дней со дня поступления заявления о выдаче разрешения на ввод объекта капитального строительства в эксплуатацию.

2.5. Правовыми основаниями для предоставления муниципальной услуги являются:

Земельный кодекс Российской Федерации от 25.10.2001 № 136-ФЗ;

Градостроительный кодекс Российской Федерации от 29.12.2004 № 190-ФЗ (далее - ГрК РФ);

Федеральный закон от 06.10.2003 № 131-ФЗ «Об общих принципах организации местного самоуправления в Российской Федерации»;

Федеральный закон от 27.07.2010 № 210-ФЗ «Об организации предоставления государственных и муниципальных услуг»;

Федеральный закон от 25.06.2002 № 73-ФЗ «Об объектах культурного наследия (памятниках истории и культуры) народов Российской Федерации»;

Приказ Министерства строительства и жилищно-коммунального хозяйства Российской Федерации от 19.02.2015 № 117/пр «Об утверждении формы разрешения на строительство и формы разрешения на ввод объекта в эксплуатацию»;

Закон Самарской области от 03.10.2014 № 89-ГД «О предоставлении в Самарской области государственных и муниципальных услуг по экстерриториальному принципу»;

Закон Самарской области от 12.07.2006 № 90-ГД «О градостроительной деятельности на территории Самарской области»;

Закон Самарской области от 11.03.2005 № 94-ГД «О земле»;

Распоряжение Правительства Самарской области от 29.04.2021 № 188-р «О согласовании перечней государственных и муниципальных услуг, организация предоставления которых в ходе личного приема в органе, предоставляющем государственную услугу, органе, предоставляющем муниципальную услугу, не осуществляется при условии организации предоставления таких услуг в многофункциональных центрах предоставления государственных и муниципальных услуг»;

настоящий Административный регламент.

С текстами федеральных законов, указов и распоряжений Президента Российской Федерации можно ознакомиться на официальном интернет-портале правовой информации (www.pravo.gov.ru). На официальном интернет-портале правовой информации могут быть размещены (опубликованы) правовые акты Правительства Российской Федерации, других государственных органов

исполнительной власти Российской Федерации, законы и иные правовые акты Самарской области.

2.6. Исчерпывающий перечень документов, необходимых для предоставления муниципальной услуги:

N п/п	Наименование вида документа	Форма предоставления документа (оригинал/ копия), количество экземпляров	Орган, уполномоченный выдавать документ	Основания представления документа	Порядок получения документа (информации) (заявитель самостоятельно предоставляет документ или документ поступает посредством межведомственного взаимодействия)
1	Заявление о выдаче разрешения на ввод объекта капитального строительства в эксплуатацию	Оригинал 1 экз., по форме согласно Приложению № 2	Заявитель	Часть 2 статьи 55 ГрК РФ	Заявитель
2	Правоустанавливающие документы на земельный участок, в том числе соглашение об установлении сервитута, решение об установлении публичного сервитута	Оригинал /копия, 1 экз.	Росреестр	Пункт 1 части 3 статьи 55 ГрК РФ	Заявитель
3	Градостроительный план земельного участка, представленный для получения разрешения на строительство, или в	Копия, 1 экз.	Росреестр	Пункт 2 части 3 статьи 55 ГрК РФ	Заявитель

	случае строительства, реконструкции линейного объекта проект планировки территории и проект межевания территории (за исключением случаев, при которых для строительства, реконструкции линейного объекта не требуется подготовка документации по планировке территории), проект планировки территории в случае выдачи разрешения на ввод в эксплуатацию линейного объекта, для размещения которого не требуется образование земельного участка				
4	Разрешение на строительство	Копия, 1 экз.	Отдел строительства и реконструкции администрации Ставропольского района	Пункт 3 части 3 статьи 55 ГрК РФ	Заявитель
5	Акт приемки объекта капитального строительства (в случае осуществления строительства,	Оригинал 1 экз.	Организация, осуществляющая строительство, и	Пункт 4 части 3 статьи 55 ГрК РФ	Заявитель

	реконструкции на основании договора строительного подряда)		застройщик или технический заказчик в случае осуществления строительства, реконструкции на основании договора		
6	Акт, подтверждающий соответствие параметров построенного, реконструированного объекта капитального строительства проектной документации, в том числе требованиям энергетической эффективности и требованиям оснащенности объекта капитального строительства приборами учета используемых энергетических ресурсов, и подписанный лицом, осуществляющим строительство (лицом, осуществляющим строительство, и застройщиком или	Оригинал 1 экз.	Организация, осуществляющая строительство, и застройщик или технический заказчик в случае осуществления строительства, реконструкции на основании договора	Пункт 6 части 3 статьи 55 ГрК РФ	Заявитель

	техническим заказчиком в случае осуществления строительства, реконструкции на основании договора, а также лицом, осуществляющим строительный контроль, в случае осуществления строительного контроля на основании договора)				
7	Акт о подключении (технологическом присоединении) построенного, реконструированного объекта капитального строительства к сетям инженерно-технического обеспечения (в случае, если такое подключение (технологическое присоединение) этого объекта предусмотрено проектной документацией)	Оригинал 1 экз.	Организации, осуществляющие эксплуатацию сетей инженерно-технического обеспечения	Пункт 7 части 3 статьи 55 ГрК РФ	Заявитель
8	Схема, отображающая расположение построенного, реконструированного объекта капитального строительства, расположение сетей инженерно-	Оригинал 1 экз.	Организация, осуществляющая строительство, и застройщик или технический	Пункт 8 части 3 статьи 55 Градостроительного кодекса РФ	Заявитель

	технического обеспечения в границах земельного участка и планировочную организацию земельного участка и подписанная лицом, осуществляющим строительство (лицом, осуществляющим строительство, и застройщиком или техническим заказчиком в случае осуществления строительства, реконструкции на основании договора)		заказчик в случае осуществления строительства, реконструкции на основании договора		
9	Заключение органа государственного строительного надзора (в случае, если предусмотрено осуществление государственного строительного надзора) о соответствии построенного, реконструированного объекта капитального строительства требованиям проектной документации, в том числе требованиям энергетической эффективности и требованиям оснащенности объекта	Оригинал 1 экз.	ГИСН	Пункт 9 части 3 статьи 55 ГрК РФ	Заявитель

	капитального строительства приборами учета используемых энергетических ресурсов, заключение уполномоченного на осуществление федерального государственного экологического надзора федерального органа исполнительной власти				
10	Документ, подтверждающий заключение договора обязательного страхования гражданской ответственности владельца опасного объекта за причинение вреда в результате аварии на опасном объекте в соответствии с законодательством РФ обязательном страховании гражданской ответственности владельца опасного объекта за причинение вреда в результате аварии на опасном объекте	Оригинал /копия, 1 экз.	Страховая организация, имеющая лицензию на осуществление обязательного страхования, выданную в соответствии с законодательством РФ	Пункт 10 части 3 статьи 55 ГрК РФ	Заявитель
11	Акт приемки выполненных работ по сохранению объекта культурного наследия, утвержденный	Оригинал 1 экз.	Минкультуры Самарской области	Пункт 11 части 3 статьи 55 ГрК РФ	В порядке межведомственного взаимодействия или заявитель по

	органом охраны объектов культурного наследия, определенным Федеральным законом от 25.06.2002 № 73-ФЗ «Об объектах культурного наследия (памятниках истории и культуры) народов Российской Федерации», при проведении реставрации, консервации, ремонта этого объекта и его приспособления для современного использования				собственной инициативе заявителя
12	Технический план объекта капитального строительства, подготовленный в соответствии с Федеральным законом от 13 июля 2015 года N 218-ФЗ "О государственной регистрации недвижимости"	Оригинал +диск, 1 экз.	Проектная организация, имеющая свидетельство СРО, кадастровый инженер	Пункт 12 части 3 статьи 55 ГрК РФ	Заявитель

2.7. Документами и информацией, необходимыми в соответствии с нормативными правовыми актами для предоставления муниципальной услуги в части выдачи разрешения на ввод объекта капитального строительства в эксплуатацию, которые находятся в распоряжении иных органов и организаций и запрашиваются Администрацией в органах (организациях), в распоряжении которых они находятся, если заявитель не представил такие документы и информацию самостоятельно, являются:

- правоустанавливающие документы на земельный участок, если указанные документы (их копии или сведения, содержащиеся в них) имеются в Едином государственном реестре недвижимости;

- градостроительный план земельного участка, представленный для получения разрешения на строительство, или в случае строительства, реконструкции линейного объекта проект планировки территории и проект межевания территории;

- разрешение на строительство объекта капитального строительства, в отношении которого подано заявление о вводе его в эксплуатацию;

- заключение федерального государственного экологического надзора (в случаях, предусмотренных частью 7 статьи 54 ГрК РФ);

- технический план объекта капитального строительства, подготовленный в соответствии с требованиями Федерального закона «О государственной регистрации недвижимости».

2.8. Не допускается требовать от заявителя:

представления документов и информации или осуществления действий, представление или осуществление которых не предусмотрено нормативными правовыми актами, регулирующими отношения, возникающие в связи с предоставлением муниципальной услуги;

представления документов и информации, которые находятся в распоряжении органов, предоставляющих государственные услуги, и органов, предоставляющих муниципальные услуги, иных государственных органов, органов местного самоуправления, организаций в соответствии с нормативными правовыми актами Российской Федерации, нормативными правовыми актами субъектов Российской Федерации, муниципальными правовыми актами.

2.9. Основания для отказа в приеме документов, необходимых для предоставления муниципальной услуги:

1) для физического лица, не являющегося индивидуальным предпринимателем - отсутствие подписи физического лица, указания его фамилии, имени, отчества (при наличии) и почтового адреса (адреса электронной почты при наличии);

2) для организации (индивидуального предпринимателя) – отсутствие в заявлении:

- указания полного наименования организации (фамилии, имени, отчества (при наличии) индивидуального предпринимателя);

- указания ИНН заявителя;

- указания почтового адреса (адреса электронной почты при наличии) заявителя;

- подписи и указания фамилии и инициалов физического лица – представителя организации, представившего и (или) подписавшего заявление, отсутствие печати организации (в заявлении, представленном на бумажном носителе не на бланке организации, изготовленном типографским способом);

3) отсутствие усиленной квалифицированной электронной подписи

заявителя или несоответствие данных владельца квалифицированного сертификата ключа проверки электронной подписи данным заявителя, указанным в заявлении, представленном в электронной форме по телекоммуникационным каналам связи;

4) представителем заявителя не представлена оформленная в установленном действующим законодательством порядке доверенность на осуществление действий от имени заявителя;

5) представление заявления, текст которого не поддается прочтению;

6) не подлежат приему для оказания муниципальной услуги документы, исполненные карандашом, а также документы, вид и состояние которых не позволяют однозначно истолковать их содержание, в том числе наличие подчисток, приписок, зачеркнутых слов и иных исправлений, повреждений.

2.10. Исчерпывающий перечень оснований для приостановления или отказа в предоставлении муниципальной услуги.

2.10.1. Основания для приостановления предоставления муниципальной услуги отсутствуют.

2.10.2. Основаниями для отказа в предоставлении муниципальной услуги являются:

1) обращение заявителя за муниципальной услугой, предоставление которой не осуществляется Администрацией в соответствии с пунктом 1.1.2. настоящего Административного регламента;

2) представление заявителем неполного комплекта документов, предусмотренного пунктом 2.6. настоящего Административного регламента;

3) несоответствие объекта капитального строительства требованиям к строительству, реконструкции объекта капитального строительства, установленным на дату выдачи представленного для получения разрешения на строительство градостроительного плана земельного участка, или в случае строительства, реконструкции, капитального ремонта линейного объекта требованиям проекта планировки территории и проекта межевания территории;

4) несоответствие объекта капитального строительства требованиям, установленным в разрешении на строительство;

5) несоответствие параметров построенного, реконструированного объекта капитального строительства проектной документации;

6) несоответствие объекта капитального строительства разрешенному использованию земельного участка и (или) ограничениям, установленным в соответствии с земельным и иным законодательством Российской Федерации на дату выдачи разрешения на ввод объекта в эксплуатацию, за исключением случаев, если указанные ограничения предусмотрены решением об установлении или изменении зоны с особыми условиями использования территории, и строящийся, реконструируемый объект капитального строительства, в связи с размещением которого установлена или изменена зона с особыми условиями использования территории, не введен в эксплуатацию.

2.11. Услуги, являющиеся необходимыми и обязательными для предоставления муниципальной услуги, отсутствуют.

2.12. Предоставление муниципальной услуги осуществляется бесплатно.

В случае внесения изменений в выданный по результатам предоставления государственной или муниципальной услуги документ, направленных на исправление ошибок, допущенных по вине органа и (или) должностного лица, многофункционального центра и (или) работника МФЦ, плата с заявителя не взимается.

2.13. Максимальный срок ожидания в очереди при подаче документов, а также при получении результата предоставления муниципальной услуги составляет не более 15 минут.

2.14. Регистрация заявления о предоставлении муниципальной услуги, поступившего в письменной форме через МФЦ или в электронной форме через портал государственных и муниципальных услуг Самарской области, осуществляется в день его поступления в Администрацию.

При поступлении в Администрацию заявления о предоставлении муниципальной услуги в нерабочий или праздничный день, регистрация заявления осуществляется в первый рабочий день, следующий за нерабочим или праздничным днем.

2.15. Месторасположение помещения, в котором предоставляется муниципальная услуга, должно определяться с учетом пешеходной доступности от остановок общественного транспорта. Помещения, в которых предоставляется муниципальная услуга, для удобства заявителей размещаются на нижних, предпочтительнее на первых этажах здания.

Приём заявителей осуществляется в специально выделенных для этих целей помещениях (присутственных местах). Присутственные места размещаются в здании МФЦ и включают места для информирования, ожидания и приема заявителей, места для заполнения заявлений.

Присутственные места в МФЦ оборудуются:

противопожарной системой и средствами пожаротушения;

системой оповещения о возникновении чрезвычайной ситуации;

системой охраны.

Вход и выход из помещений оборудуются соответствующими указателями с автономными источниками бесперебойного питания.

Места ожидания должны соответствовать комфортным условиям для заявителей и оптимальным условиям работы должностных лиц. Места ожидания в очереди на предоставление или получение документов оборудуются стульями, кресельными секциями, скамьями (банкетками).

Количество мест ожидания определяется исходя из фактической нагрузки и возможностей для их размещения в здании, но не может составлять менее 5 мест. Места для заполнения заявлений оборудуются стульями, столами (стойками) и обеспечиваются образцами заполнения документов, информацией о перечне документов, необходимых для предоставления муниципальной услуги, бланками заявлений и канцелярскими принадлежностями.

Места информирования, предназначенные для ознакомления заявителей с информационными материалами о предоставлении муниципальной услуги,

оборудуются информационными стендами, на которых размещается информация, указанная в пункте 1.7. настоящего Административного регламента.

Входы в помещения оборудуются пандусами, расширенными проходами, позволяющими обеспечить беспрепятственный доступ инвалидов, включая инвалидов, использующих кресла-коляски. Центральный вход в помещения оборудуется информационной табличкой (вывеской), содержащей соответствующее наименование, с использованием укрупненного шрифта и плоско-точечного шрифта Брайля.

При наличии заключения общественной организации инвалидов о технической невозможности обеспечения доступности помещений (здания) для инвалидов на специально подготовленного сотрудника учреждения (организации), в котором предоставляется муниципальная услуга, административно-распорядительным актом возлагается обязанность по оказанию ситуационной помощи инвалидам всех категорий на время предоставления муниципальной услуги.

Для инвалидов по зрению обеспечивается дублирование необходимой для ознакомления зрительной информации, а также надписей, знаков и иной текстовой и графической информации знаками, выполненными укрупненным шрифтом и рельефно-точечным шрифтом Брайля. Для инвалидов по слуху обеспечивается дублирование необходимой для ознакомления звуковой информации текстовой и графической информацией (бегущей строкой).

2.16. Показателями доступности и качества предоставления муниципальной услуги являются:

количество взаимодействий заявителя с должностными лицами администрации при предоставлении муниципальной услуги и их продолжительность;

доля случаев предоставления муниципальной услуги в срок, установленный в пункте 2.4. настоящего Административного регламента, в общем количестве случаев предоставления муниципальной услуги;

доля обоснованных жалоб заявителей на действия (бездействие), решения должностных лиц Администрации при предоставлении муниципальной услуги в общем количестве обращений заявителей за предоставлением муниципальной услуги;

доля нарушений исполнения настоящего Административного регламента, иных нормативных правовых актов, выявленных по результатам проведения контрольных мероприятий в соответствии с разделом 6 настоящего Административного регламента, в общем количестве исполненных заявлений о предоставлении муниципальных услуг;

снижение максимального срока ожидания в очереди при подаче запроса (заявления) и получении результата предоставления муниципальной услуги.

2.17. Заявления и документы, предусмотренные соответственно пунктами 2.6.-2.7. настоящего Административного регламента, могут быть поданы заявителем в МФЦ лично либо с использованием портала государственных и

муниципальных услуг Самарской области или МФЦ, либо через должностных лиц МФЦ, с которыми у Администрации заключены соглашения о взаимодействии.

Предоставление муниципальной услуги в электронной форме с использованием Единого портала государственных и муниципальных услуг или региональных порталов государственных и муниципальных услуг осуществляется в соответствии с законодательством Российской Федерации и законодательством Самарской области. Состав административных процедур, предоставляемых в электронном виде, а также действий заявителя по получению информации о предоставлении муниципальной услуги в электронном виде определяется в соответствии с содержанием этапов перехода на предоставление муниципальной услуги в электронном виде.

Правительством Российской Федерации или Правительством Самарской области могут быть установлены случаи, в которых направление документов для получения муниципальной услуги осуществляется исключительно в электронной форме.

Разрешение на ввод объекта в эксплуатацию выдается в форме электронного документа, подписанного электронной подписью, в случае, если это указано в заявлении о выдаче разрешения на ввод объекта в эксплуатацию.

2.18. Запросы о предоставлении документов (информации), указанных в пункте 2.7. настоящего Административного регламента, и ответы на них направляются в форме электронного документа с использованием единой системы межведомственного электронного взаимодействия.

3. Состав, последовательность и сроки выполнения административных процедур, требования к порядку их выполнения, в том числе особенности выполнения административных процедур в электронной форме

3.1. Предоставление муниципальной услуги включает в себя следующие административные процедуры:

- прием заявления и иных документов, необходимых для предоставления муниципальной услуги, при обращении в электронной форме;
- прием заявления и иных документов, необходимых для предоставления муниципальной услуги, на базе МФЦ;
- формирование и направление межведомственных запросов;
- принятие решения о предоставлении муниципальной услуги или об отказе в её предоставлении и выдача (направление) заявителю документов.

Блок-схема административных процедур приведена в Приложении № 3 к настоящему Административному регламенту.

3.2. Прием документов при обращении в электронной форме.

3.2.1. Основанием (юридическим фактом) для начала административной процедуры, является поступление в Администрацию в электронной форме посредством Единого портала государственных и муниципальных услуг, портала государственных и муниципальных услуг Самарской области заявления о предоставлении муниципальной услуги.

3.2.2. Должностное лицо, ответственное за прием заявления и документов:

1) регистрирует поступившее заявление в журнале регистрации входящих документов;

2) проверяет комплектность представленных заявителем документов, исходя из соответственно требований пункта 2.6. настоящего Административного регламента, и формирует комплект документов, представленных заявителем;

3) уведомляет заявителя по телефону о регистрации заявления о предоставлении муниципальной услуги.

3.2.3. Максимальный срок административной процедуры не может превышать четыре часа.

3.2.4. Критерием принятия решения является наличие заявления и (или) документов, представленных в электронной форме.

3.2.5. Результатом административной процедуры является прием документов, представленных заявителем.

Способом фиксации результата административной процедуры является регистрация заявления в журнале регистрации входящих документов, уведомление заявителя.

3.3. Прием заявления и иных документов, необходимых для предоставления муниципальной услуги, на базе МФЦ.

3.3.1. Основанием (юридическим фактом) для приема документов на базе МФЦ является обращение заявителя с заявлением и (или) документами, необходимыми для предоставления муниципальной услуги, в МФЦ.

3.3.2. Сотрудник МФЦ, ответственный за прием и регистрацию документов, уточняет предмет обращения заявителя в МФЦ и проверяет соответствие испрашиваемой муниципальной услуги перечню предоставляемых государственных и муниципальных услуг на базе МФЦ.

3.3.3. При получении заявления о предоставлении муниципальной услуги и (или) документов, необходимых для предоставления муниципальной услуги, по почте, от курьера или экспресс-почтой сотрудник МФЦ, ответственный за прием и регистрацию документов, регистрирует заявление в Электронном журнале.

3.3.4. Сотрудник МФЦ, ответственный за прием и регистрацию документов, при получении заявления о предоставлении муниципальной услуги и документов по почте, от курьера или экспресс-почтой:

- передает заявление и документы сотруднику МФЦ, ответственному за доставку документов в Администрацию;

- составляет и направляет в адрес заявителя расписку о приеме пакета документов согласно Приложению № 4 к настоящему Административному регламенту.

3.3.5. При непосредственном обращении заявителя в МФЦ сотрудник МФЦ, ответственный за прием и регистрацию документов, проверяет комплектность документов в соответствии с требованиями пункта 2.6

настоящего Административного регламента. Если представленные документы не соответствуют требованиям пункта 2.6. настоящего Административного регламента, сотрудник МФЦ, ответственный за прием и регистрацию документов, разъясняет заявителю содержание недостатков, выявленных в представленных документах, и предлагает с согласия заявителя устранить недостатки.

При согласии заявителя устранить выявленные недостатки сотрудник МФЦ, ответственный за прием и регистрацию документов, прерывает прием и регистрацию документов и возвращает их заявителю для устранения выявленных недостатков.

При несогласии заявителя устранить выявленные недостатки сотрудник МФЦ, ответственный за прием и регистрацию документов, разъясняет, что указанное обстоятельство может стать основанием для отказа в предоставлении муниципальной услуги.

Сотрудник МФЦ, ответственный за прием и регистрацию документов, регистрирует заявление в Электронном журнале, после чего заявлению присваивается индивидуальный порядковый номер и оформляется расписка о приеме документов.

Максимальный срок выполнения действий устанавливается МФЦ, но не может превышать 50 минут при представлении документов заявителем при его непосредственном обращении в МФЦ и 2 часов при получении заявления о предоставлении муниципальной услуги и (или) документов по почте, от курьера или экспресс-почтой.

3.3.6. Сотрудник МФЦ, ответственный за прием и регистрацию документов, передает принятые при непосредственном обращении заявителя в МФЦ зарегистрированное заявление и представленные заявителем в МФЦ документы сотруднику МФЦ, ответственному за формирование дела.

3.3.7. Сотрудник МФЦ, ответственный за формирование дела, формирует из поступивших документов дело (пакет документов), необходимое для предоставления муниципальной услуги (далее – дело), для передачи в администрацию.

3.3.8. Дело доставляется в Администрацию сотрудником МФЦ, ответственным за доставку документов. Максимальный срок выполнения данного действия устанавливается соглашением администрации о взаимодействии с МФЦ, но не может превышать одного рабочего дня с момента непосредственного обращения заявителя с заявлением и документами в МФЦ или поступления в МФЦ заявления о предоставлении муниципальной услуги и документов по почте, от курьера или экспресс-почтой.

Должностное лицо администрации, ответственное за прием заявления и документов, выдает сотруднику МФЦ, ответственному за доставку документов, расписку о принятии представленных документов. Максимальный срок выполнения действия составляет 10 минут.

3.3.9. Дальнейшее рассмотрение поступившего из МФЦ от заявителя заявления и представленных заявителем в МФЦ документов осуществляется

Администрацией в порядке, установленном пунктами 3.2.2, 3.2.4. - 3.2.5. настоящего Административного регламента.

3.3.10. Критерием приема документов на базе МФЦ является наличие заявления и (или) документов, которые заявитель должен представить самостоятельно.

3.3.11. Результатом административной процедуры является доставка в Администрацию заявления и представленных заявителем в МФЦ документов.

3.3.12. Способами фиксации результата административной процедуры являются регистрация представленного заявления в Электронном журнале, расписка МФЦ, выданная заявителю, о приеме документов, расписка Администрации о принятии представленных документов для предоставления муниципальной услуги.

4. Формирование и направление межведомственных запросов

4.1. Основанием (юридическим фактом) начала выполнения административной процедуры является непредставление заявителем документов, указанных в пункте 2.7. настоящего Административного регламента.

4.2. Должностным лицом, осуществляющим административную процедуру, является должностное лицо Администрации, уполномоченное на формирование и направление межведомственных запросов (далее – должностное лицо, уполномоченное на формирование и направление межведомственных запросов).

4.3. Если заявитель не представил правоустанавливающие документы на земельный участок и (или) технический план объекта капитального строительства, подготовленный в соответствии с требованиями Федерального закона «О государственной регистрации недвижимости», должностное лицо, уполномоченное на формирование и направление межведомственных запросов, готовит и направляет соответствующий запрос в орган регистрации прав.

Если заявитель не представил градостроительный план земельного участка или в случае строительства, реконструкции линейного объекта реквизиты проекта планировки территории и проекта межевания территории, должностное лицо, уполномоченное на формирование и направление межведомственных запросов, при отсутствии соответствующих документов готовит и направляет запрос в соответствующий орган (его структурное подразделение, имеющее в своем распоряжении соответствующие документы).

Если заявитель не представил заключение Федерального государственного экологического надзора (в случаях, предусмотренных частью 7 статьи 54 ГрК РФ), должностное лицо, уполномоченное на формирование и направление межведомственных запросов, готовит и направляет запрос в Росприроднадзор.

4.4. Направление запросов в предусмотренные в пункте 4.3. данной главы органы (организации) осуществляется через систему межведомственного

электронного взаимодействия. В исключительных случаях допускается направление запросов и получение ответов на эти запросы посредством почтовой связи или курьером. Предельный срок для подготовки и направления межведомственных запросов в соответствии с настоящим пунктом и пунктами 4.6. и 4.7. настоящего Административного регламента составляет один рабочий день со дня регистрации заявления.

4.5. Предельный срок для ответов на межведомственные запросы составляет два рабочих дня со дня поступления запроса в соответствующий орган.

Испрашиваемая информация и (или) документы предоставляются в порядке, указанном в технологической карте межведомственного взаимодействия муниципальной услуги.

4.6. Направление межведомственного запроса в бумажном виде допускается только в случае невозможности направления межведомственных запросов в электронной форме в связи с подтвержденной технической недоступностью или неработоспособностью веб-сервисов Администрации либо неработоспособностью каналов связи, обеспечивающих доступ к сервисам.

4.7. Направление межведомственного запроса на бумажном носителе должностным лицом осуществляется одним из следующих способов:

почтовым отправлением;

курьером, под расписку.

В данном случае межведомственный запрос должен содержать следующие сведения:

- наименование Администрации;

- наименование органа, в адрес которого направляется межведомственный запрос;

- наименование муниципальной услуги, для предоставления которой необходимо представление документов и (или) информации;

- указание на положения нормативного правового акта, которым установлено представление документов и (или) информации, необходимых для предоставления муниципальной услуги, и указание на реквизиты данного нормативного правового акта;

- сведения, необходимые для представления документов и (или) информации, установленные настоящим Административным регламентом;

- контактная информация для направления ответа на межведомственный запрос;

- дата направления межведомственного запроса;

- фамилия, имя, отчество и должность лица, подготовившего и направившего межведомственный запрос, а также номер служебного телефона и (или) адрес электронной почты данного лица для связи.

4.8. Критерием принятия решения о направлении межведомственных запросов является отсутствие в распоряжении Администрации документов (информации, содержащейся в них), предусмотренных пунктом 2.7. настоящего Административного регламента.

4.9. Результатом административной процедуры является наличие документов (информации), полученных в результате межведомственного информационного взаимодействия.

Способом фиксации результата административной процедуры являются ответы из органов (организаций), предусмотренных в пункте 4.3. настоящего Административного регламента, на межведомственные запросы.

5. Принятие решения о предоставлении муниципальной услуги, приостановлении или об отказе в ее предоставлении и выдача (направление) заявителю документов

5.1. Основанием (юридическим фактом) начала выполнения административной процедуры является формирование полного комплекта документов.

5.2. Должностным лицом, осуществляющим административную процедуру, является должностное лицо Администрации, уполномоченное на анализ документов (информации), необходимых для предоставления муниципальной услуги (далее – должностное лицо).

5.3. При предоставлении муниципальной услуги в части выдачи разрешения на ввод в эксплуатацию должностное лицо совершает следующие административные действия:

5.3.1. Должностное лицо осуществляет проверку документов (информации, содержащейся в них), необходимых для предоставления муниципальной услуги в соответствии с пунктами 2.6. и 2.7. настоящего Административного регламента.

5.3.2. Должностное лицо проводит осмотр объекта капитального строительства. В ходе осмотра построенного, реконструированного объекта капитального строительства осуществляется проверка соответствия такого объекта требованиям, указанным в разрешении на строительство, требованиям к строительству, реконструкции объекта капитального строительства, установленным на дату выдачи представленного для получения разрешения на строительство градостроительного плана земельного участка, или в случае строительства, реконструкции линейного объекта требованиям проекта планировки территории и проекта межевания территории, а также разрешенному использованию земельного участка, ограничениям, установленным в соответствии с земельным и иным законодательством Российской Федерации, требованиям проектной документации, в том числе требованиям энергетической эффективности и требованиям оснащенности объекта капитального строительства приборами учета используемых энергетических ресурсов, за исключением случаев осуществления строительства, реконструкции объекта индивидуального жилищного строительства.

5.3.3. Если при совершении административных действий, указанных в подпунктах 5.3.1., 5.3.2. настоящего Административного регламента,

должностным лицом не выявлены основания, предусмотренные пунктом 2.10. настоящего Административного регламента, должностное лицо:

1) обеспечивает подготовку и выдачу заявителю разрешения на ввод объекта капитального строительства в эксплуатацию, оформленного согласно приказу Министерства строительства и жилищно-коммунального хозяйства Российской Федерации от 19.02.2015 № 117/пр «Об утверждении формы разрешения на строительство и формы разрешения на ввод объекта в эксплуатацию»;

2) обеспечивает хранение в бумажном или электронном виде документов (информации), представленной на межведомственные запросы;

3) вносит сведения о конечных результатах предоставления муниципальной услуги в регистр разрешений на ввод в эксплуатацию, состоящий из реквизитов:

- заявитель (полное название, ИНН, ОГРН застройщика – юридического лица, фамилия, имя, отчество (если имеется), место жительства – физического лица), контактный телефон, электронный адрес заявителя);
- строительный адрес объекта капитального строительства;
- наименование объекта капитального строительства в соответствии с проектной документацией;
- номер разрешения на ввод в эксплуатацию;
- дата выдачи разрешения на ввод в эксплуатацию;
- вид строительных работ (строительство или реконструкция);
- площадь объекта капитального строительства (общая);
- количество этажей объекта капитального строительства;
- протяженность (для линейного объекта).

4) вносит сведения о конечных результатах предоставления муниципальной услуги в государственную информационную систему обеспечения градостроительной деятельности Самарской области (далее - ГИСОГД).

5.3.4. При выявлении оснований для отказа в предоставлении муниципальной услуги должностное лицо готовит уведомление об отказе в предоставлении муниципальной услуги согласно Приложению № 5 к настоящему Административному регламенту с указанием причин отказа и направляет его заявителю через МФЦ или посредством Единого портала государственных и муниципальных услуг, портала государственных и муниципальных услуг Самарской области не позднее одного рабочего дня, следующего за днём принятия решения.

5.3.5. Общий максимальный срок административной процедуры не может превышать два рабочих дня.

5.3.6. Критерием принятия решения о предоставлении муниципальной услуги или отказа в ее предоставлении является наличие или отсутствие оснований для отказа в предоставлении муниципальной услуги, предусмотренных пунктом 2.10. настоящего Административного регламента.

5.3.7. Результатом административной процедуры является:

выдача заявителю разрешения на ввод объекта капитального строительства в эксплуатацию;

уведомление об отказе в предоставлении муниципальной услуги и выдача (возвращение) документов, представленных заявителем.

При выдаче документов должностное лицо обязано удостовериться в том, что заявитель имеет полномочия на получение соответствующих документов, в том числе проверить документ, удостоверяющий личность, доверенность или иной документ, подтверждающий полномочие на получение соответствующих документов представителя получателя муниципальной услуги.

5.3.8. Способом фиксации результата административной процедуры является внесение сведений, указанных в подпункте 3 пункта 5.3.3. настоящего Административного регламента в регистр или регистрация уведомления об отказе в предоставлении муниципальной услуги.

6. Формы контроля за исполнением Административного регламента

6.1. Текущий контроль за соблюдением последовательности действий, определенных административными процедурами по предоставлению муниципальной услуги, и исполнением ответственными должностными лицами администрации положений настоящего Административного регламента и иных нормативных правовых актов, устанавливающих требования к предоставлению муниципальной услуги, а также за принятием ими решений осуществляется на постоянной основе начальником отдела строительства и реконструкции администрации муниципального района Ставропольский Самарской области.

6.2. Периодичность осуществления текущего контроля устанавливается начальником отдела строительства и реконструкции администрации муниципального района Ставропольский Самарской области.

6.3. Контроль за полнотой и качеством предоставления муниципальной услуги включает в себя проведение плановых и внеплановых проверок, выявление и устранение нарушений прав заявителей, рассмотрение, принятие решений и подготовку ответов на обращения заинтересованных лиц, содержащих жалобы на действия (бездействие) должностных лиц Администрации.

6.4. Периодичность проведения плановых проверок выполнения Администрацией положений настоящего Административного регламента и иных нормативных правовых актов, устанавливающих требования к предоставлению муниципальной услуги, определяются планом работы администрации на текущий год.

6.5. Решение об осуществлении плановых и внеплановых проверок полноты и качества предоставления муниципальной услуги принимается Главой муниципального района Ставропольский Самарской области.

6.6. Плановые проверки проводятся на основании годовых планов работы, внеплановые проверки проводятся при выявлении нарушений по предоставлению муниципальной услуги или на основании обращения заявителя.

Плановые проверки проводятся не реже 1 раза в 3 года.

6.7. Плановые и внеплановые проверки полноты и качества предоставления муниципальной услуги осуществляются структурным подразделением администрации, ответственным за организацию работы по рассмотрению обращений граждан, и уполномоченными должностными лицами на основании соответствующих правовых актов.

Проверки проводятся с целью выявления и устранения нарушений прав заявителей и привлечения виновных должностных лиц к ответственности. Результаты проверок отражаются отдельной справкой или актом.

6.8. Должностные лица Администрации в течение трех рабочих дней с момента поступления соответствующего запроса при проведении проверки направляют затребованные документы и копии документов, выданных по результатам предоставления муниципальной услуги.

6.9. Административную ответственность, предусмотренную законодательством за несоблюдение сроков и порядка предоставления муниципальной услуги, предусмотренного настоящим Административным регламентом, несут должностные лица Администрации, участвующие в предоставлении муниципальной услуги.

6.10. Заявители и иные лица могут принимать участие в электронных опросах, форумах и анкетировании по вопросам удовлетворенности полнотой и качеством предоставления муниципальной услуги, соблюдения положений настоящего Административного регламента, сроков и последовательности действий (административных процедур), предусмотренных настоящим Административным регламентом, проводимых на Едином портале государственных и муниципальных услуг или портале государственных и муниципальных услуг Самарской области, на официальном сайте Администрации.

Заявители, направившие заявления о предоставлении муниципальной услуги, могут осуществлять контроль за ходом ее предоставления путем получения необходимой информации лично во время приема, по телефону, по письменному обращению, по электронной почте, через Единый портал государственных и муниципальных услуг или портал государственных и муниципальных услуг Самарской области. Срок получения такой информации во время приема не может превышать 30 минут. Ответ на письменное обращение о ходе предоставления муниципальной услуги направляется не позднее двух рабочих дней со дня регистрации данного обращения. Ответ на обращение заявителя о ходе предоставления муниципальной услуги, сделанное по телефону или электронной почте, не может превышать одного рабочего дня.

7. Досудебное (внесудебное) обжалование заявителем решений и действий (бездействия) органа, представляющего государственную услугу, органа, представляющего муниципальную услугу, должностного лица органа, представляющего государственную услугу, или органа, представляющего муниципальную услугу, либо государственного или муниципального служащего многофункционального центра, а также организаций, осуществляющих функции по предоставлению государственных и муниципальных услуг, или их работников

7.1. Заявитель может обратиться с жалобой, в том числе в следующих случаях:

1) нарушение срока регистрации запроса о предоставлении муниципальной услуги, запроса, указанного в статье 15.1 Федерального закона № 210-ФЗ;

2) нарушение срока предоставления государственной или муниципальной услуги. В указанном случае досудебное (внесудебное) обжалование заявителем решений и действий (бездействия) МФЦ, работника МФЦ возможно в случае, если на МФЦ, решения и действия (бездействие) которого обжалуются, возложена функция по предоставлению соответствующих государственных или муниципальных услуг в полном объеме в порядке, определенном частью 1.3 статьи 16 Федерального закона № 210-ФЗ;

3) требование у заявителя документов, не предусмотренных нормативными правовыми актами Российской Федерации, нормативными правовыми актами Самарской области, муниципальными правовыми актами для предоставления муниципальной услуги;

4) отказ в приеме документов, предоставление которых предусмотрено нормативными правовыми актами Российской Федерации, нормативными правовыми актами Самарской области, муниципальными правовыми актами для предоставления муниципальной услуги, у заявителя;

5) отказ в предоставлении муниципальной услуги, если основания отказа не предусмотрены федеральными законами и принятыми в соответствии с ними иными нормативными правовыми актами Российской Федерации, законами и иными нормативными правовыми актами Самарской области, муниципальными правовыми актами. В указанном случае досудебное (внесудебное) обжалование заявителем решений и действий (бездействия) МФЦ, работника МФЦ возможно в случае, если на МФЦ, решения и действия (бездействие) которого обжалуются, возложена функция по предоставлению соответствующих государственных или муниципальных услуг в полном объеме в порядке, определенном частью 1.3 статьи 16 Федерального закона № 210-ФЗ;

6) отказ органа, предоставляющего муниципальную услугу, должностного лица органа, предоставляющего муниципальную услугу, МФЦ, работника МФЦ, организаций, предусмотренных частью 1.1 статьи 16 Федерального закона № 210-ФЗ, или их работников, в исправлении

допущенных ими опечаток и ошибок в выданных в результате предоставления государственной или муниципальной услуги документах либо нарушение установленного срока таких исправлений. В указанном случае досудебное (внесудебное) обжалование заявителем решений и действий (бездействия) МФЦ, работника МФЦ возможно в случае, если на МФЦ, решения и действия (бездействие) которого обжалуются, возложена функция по предоставлению соответствующих государственных или муниципальных услуг в полном объеме в порядке, определенном частью 1.3 статьи 16 Федерального закона № 210-ФЗ;

7) нарушение срока или порядка выдачи документов по результатам предоставления муниципальной услуги;

8) приостановление предоставления муниципальной услуги, если основания приостановления не предусмотрены федеральными законами и принятыми в соответствии с ними иными нормативными правовыми актами Российской Федерации, законами и иными нормативными правовыми актами Самарской области, муниципальными правовыми актами. В указанном случае досудебное (внесудебное) обжалование заявителем решений и действий (бездействия) МФЦ, работника МФЦ возможно в случае, если на МФЦ, решения и действия (бездействие) которого обжалуются, возложена функция по предоставлению соответствующих государственных или муниципальных услуг в полном объеме в порядке, определенном частью 1.3 статьи 16 Федерального закона № 210-ФЗ.

7.2. Особенности подачи и рассмотрения жалобы.

1) Жалоба подается в письменной форме на бумажном носителе, в электронной форме в орган, предоставляющий муниципальную услугу, МФЦ либо в соответствующий орган государственной власти (орган местного самоуправления) публично-правового образования, являющийся учредителем МФЦ (далее - учредитель МФЦ), а также в организации, осуществляющие функции по предоставлению государственных или муниципальных услуг. Жалобы на решения и действия (бездействие) руководителя органа, предоставляющего муниципальную услугу, подаются в вышестоящий орган (при его наличии) либо в случае его отсутствия рассматриваются непосредственно руководителем органа, предоставляющего муниципальную услугу. Жалобы на решения и действия (бездействие) работника МФЦ подаются руководителю этого МФЦ. Жалобы на решения и действия (бездействие) МФЦ подаются учредителю МФЦ или должностному лицу, уполномоченному нормативным правовым актом субъекта Российской Федерации. Жалобы на решения и действия (бездействие) работников организаций, осуществляющих функции по предоставлению государственных или муниципальных услуг подаются руководителям этих организаций.

2) Жалоба на решения и действия (бездействие) органа, предоставляющего муниципальную услугу, должностного лица органа, предоставляющего муниципальную услугу, муниципального служащего, руководителя органа, предоставляющего муниципальную услугу, может быть направлена по почте, через МФЦ, с использованием информационно-

телекоммуникационной сети «Интернет», официального сайта органа, предоставляющего муниципальную услугу, единого портала государственных и муниципальных услуг либо регионального портала государственных и муниципальных услуг, а также может быть принята при личном приеме заявителя.

Жалоба на решения и действия (бездействие) МФЦ, работника МФЦ может быть направлена по почте, с использованием информационно-телекоммуникационной сети «Интернет», официального сайта многофункционального центра, единого портала государственных и муниципальных услуг либо регионального портала государственных и муниципальных услуг, а также может быть принята при личном приеме заявителя.

Жалоба на решения и действия (бездействие) организаций, осуществляющие функции по предоставлению государственных или муниципальных услуг, а также их работников может быть направлена по почте, с использованием информационно-телекоммуникационной сети "Интернет", официальных сайтов этих организаций, единого портала государственных и муниципальных услуг либо регионального портала государственных и муниципальных услуг, а также может быть принята при личном приеме заявителя.

3) Подача и рассмотрение жалоб на решения и действия (бездействие) организаций, осуществляющих функции по предоставлению государственных или муниципальных услуг, или их работников, а также жалоб на решения и действия (бездействие) МФЦ, его работников осуществляется в порядке, установленном Правительством Российской Федерации.

4) В случае, если федеральным законом установлен порядок (процедура) подачи и рассмотрения жалоб на решения и действия (бездействие) органов, предоставляющих муниципальные услуги, должностных лиц органов, предоставляющих муниципальные услуги, муниципальных служащих, для отношений, связанных с подачей и рассмотрением указанных жалоб, нормы пункта 7.1 настоящего Административного регламента и настоящего пункта не применяются.

5) Жалоба на решения и (или) действия (бездействие) органов, предоставляющих муниципальные услуги, должностных лиц органов, предоставляющих муниципальные услуги, либо муниципальных служащих при осуществлении в отношении юридических лиц и индивидуальных предпринимателей, являющихся субъектами градостроительных отношений, процедур, включенных в исчерпывающие перечни процедур в сферах строительства, утвержденные Правительством Российской Федерации в соответствии с частью 2 статьи 6 ГрК РФ, может быть подана такими лицами в порядке, установленном настоящим пунктом, либо в порядке, установленном антимонопольным законодательством Российской Федерации, в антимонопольный орган.

7.3. Жалоба должна содержать:

1) наименование органа, предоставляющего муниципальную услугу, должностного лица органа, предоставляющего муниципальную услугу, либо муниципального служащего, МФЦ, его руководителя и (или) работника, организаций, осуществляющих функции по предоставлению государственных или муниципальных услуг, их руководителей и (или) работников, решения и действия (бездействие) которых обжалуются;

2) фамилию, имя, отчество (последнее – при наличии), сведения о месте жительства заявителя – физического лица либо наименование, сведения о местонахождении заявителя – юридического лица, а также номер (номера) контактного телефона, адрес (адреса) электронной почты (последнее – при наличии) и почтовый адрес, по которым должен быть направлен ответ заявителю;

3) сведения об обжалуемых решениях и действиях (бездействии) органа, предоставляющего муниципальную услугу, должностного лица органа, предоставляющего муниципальную услугу, либо муниципального служащего, МФЦ, работника МФЦ, организаций, осуществляющих функции по предоставлению государственных или муниципальных услуг, их работников;

4) доводы, на основании которых заявитель не согласен с решением и действием (бездействием) органа, предоставляющего муниципальную услугу, должностного лица органа, предоставляющего муниципальную услугу, либо муниципального служащего, МФЦ, работника МФЦ, организаций, осуществляющих функции по предоставлению государственных или муниципальных услуг, их работников. Заявителем могут быть представлены документы (при наличии), подтверждающие доводы заявителя, либо их копии.

7.4. Сроки рассмотрения жалобы.

1) Жалоба, поступившая в орган, предоставляющий муниципальную услугу, МФЦ, учредителю МФЦ, в организации, организаций, осуществляющих функции по предоставлению государственных или муниципальных услуг, предусмотренные, либо вышестоящий орган (при его наличии), подлежит рассмотрению в течение пятнадцати рабочих дней со дня ее регистрации, а в случае обжалования отказа органа, предоставляющего муниципальную услугу, МФЦ, организаций, организаций, осуществляющих функции по предоставлению государственных или муниципальных услуг в приеме документов у заявителя либо в исправлении допущенных опечаток и ошибок или в случае обжалования нарушения установленного срока таких исправлений - в течение пяти рабочих дней со дня ее регистрации.

2) Жалоба подлежит регистрации не позднее следующего рабочего дня с момента ее поступления.

7.5. Перечень оснований для приостановления рассмотрения жалобы, в случае если возможность приостановления предусмотрена законодательством Российской Федерации.

Основания для приостановления рассмотрения жалобы, указанной в настоящем разделе, действующим законодательством Российской Федерации не предусмотрены.

7.6. Результат рассмотрения жалобы

По результатам рассмотрения жалобы принимается одно из следующих решений:

жалоба удовлетворяется, в том числе в форме отмены принятого решения, исправления допущенных опечаток и ошибок в выданных в результате предоставления муниципальной услуги документах, возврата заявителю денежных средств, взимание которых не предусмотрено нормативными правовыми актами Российской Федерации, нормативными правовыми актами Самарской области, муниципальными правовыми актами;

в удовлетворении жалобы отказывается.

Ответ по результатам рассмотрения жалобы подписывается уполномоченным на рассмотрение жалобы должностным лицом.

7.7. Порядок информирования заявителя о результатах рассмотрения жалобы

1) Не позднее дня, следующего за днем принятия решения, указанного в пункте 7.6. настоящего Административного регламента, заявителю в письменной форме и, по желанию заявителя, в электронной форме направляется мотивированный ответ о результатах рассмотрения жалобы.

2) В ответе по результатам рассмотрения жалобы указываются:

- наименование органа, предоставляющего муниципальную услугу, рассмотревшего жалобу, должность, фамилия, имя, отчество (последнее – при наличии) его должностного лица, принявшего решение по жалобе;

- номер, дата, место принятия решения, включая сведения о должностном лице, решение или действие (бездействие) которого обжалуется;

- фамилия, имя, отчество (последнее – при наличии) или наименование заявителя;

- основания для принятия решения по жалобе;

- принятое по жалобе решение;

- в случае если жалоба признана обоснованной – сроки устранения выявленных нарушений, в том числе срок предоставления результата государственной услуги; сведения о порядке обжалования принятого по жалобе решения.

3) В случае установления в ходе или по результатам рассмотрения жалобы признаков состава административного правонарушения или преступления должностное лицо, работник, наделенные полномочиями по рассмотрению жалоб в соответствии с пунктом 7.2. настоящей главы незамедлительно направляют имеющиеся материалы в органы прокуратуры.

7.8. Порядок обжалования решения по жалобе

Решение, принятое в соответствии с пунктом 7.6. настоящей главы, может быть обжаловано в судебном порядке.

7.9. Право заявителя на получение информации и документов, необходимых для обоснования и рассмотрения жалобы.

Заявитель имеет право на получение информации и документов, необходимых для обоснования и рассмотрения жалобы, если иное не предусмотрено законом.

7.10. Способы информирования заявителей о порядке подачи и рассмотрения жалобы.

Информация о порядке подачи и рассмотрения жалобы размещается на информационных стендах в местах предоставления муниципальной услуги, на Едином портале государственных и муниципальных услуг (функций), на официальном сайте органа местного самоуправления.

Приложение № 1
к административному регламенту
предоставления администрацией
муниципального района Ставропольский
Самарской области муниципальной услуги
«Выдача разрешений на ввод объектов
капитального строительства в эксплуатацию
при осуществлении строительства,
реконструкции объектов капитального
строительства, в отношении проектной
документации которых экспертиза не
проводится в соответствии с
Градостроительным кодексом
Российской Федерации»

Кому_____
(наименование застройщика
_____
(фамилия, имя, отчество – для граждан,
_____
полное наименование организации – для
_____
юридических лиц), его почтовый индекс
_____
и адрес, адрес электронной почты)

РАЗРЕШЕНИЕ
на ввод объекта в эксплуатацию

Дата _____ № _____

I. _____
(наименование уполномоченного федерального органа исполнительной власти, или
_____
органа исполнительной власти субъекта Российской Федерации, или органа местного самоуправления,
_____
осуществляющих выдачу разрешения на ввод объекта в эксплуатацию, Государственная корпорация по атомной энергии "Росатом")

в соответствии со статьей 55 Градостроительного кодекса Российской Федерации разрешает ввод в эксплуатацию построенного, реконструированного объекта капитального строительства; линейного объекта; объекта капитального строительства, входящего в состав линейного объекта; завершенного работами по сохранению объекта культурного наследия, при которых затрагивались конструктивные и другие характеристики надежности и безопасности объекта,

_____
(наименование объекта (этапа)
_____
капитального строительства
_____
в соответствии с проектной документацией, кадастровый номер объекта)

расположенного по адресу:

_____

(адрес объекта капитального строительства в соответствии с государственным адресным

_____

реестром с указанием реквизитов документов о присвоении, об изменении адреса)

на земельном участке (земельных участках) с кадастровым номером: _____

строительный адрес: _____

В отношении объекта капитального строительства выдано разрешение на строительство, № _____, дата выдачи _____, орган, выдавший разрешение на строительство _____

II. Сведения об объекте капитального строительства

Наименование показателя	Единица измерения	По проекту	Фактически
1. Общие показатели вводимого в эксплуатацию объекта			
Строительный объем – всего	куб. м		
в том числе надземной части	куб. м		
Общая площадь	кв. м		
Площадь нежилых помещений	кв. м		
Площадь встроенно-пристроенных помещений	кв. м		
Количество зданий, сооружений	шт.		
2. Объекты непроизводственного назначения			
2.1. Нежилые объекты (объекты здравоохранения, образования, культуры, отдыха, спорта и т.д.)			
Количество мест			
Количество помещений			
Вместимость			
Количество этажей			
в том числе подземных			
Сети и системы инженерно-технического обеспечения			
Лифты	шт.		
Эскалаторы	шт.		
Инвалидные подъемники	шт.		
Инвалидные подъемники	шт.		
Материалы фундаментов			
Материалы стен			
Материалы перекрытий			
Материалы кровли			

Иные показатели			
2.2. Объекты жилищного фонда			
Общая площадь жилых помещений (за исключением балконов, лоджий, веранд и террас)	кв. м		
Общая площадь нежилых помещений, в том числе площадь общего имущества в многоквартирном доме	кв. м		
Количество этажей	шт.		
в том числе подземных			
Количество секций	секций		
Количество квартир/общая площадь, всего в том числе:	шт./кв. м		
1-комнатные	шт./кв. м		
2-комнатные	шт./кв. м		
3-комнатные	шт./кв. м		
4-комнатные	шт./кв. м		
более чем 4-комнатные	шт./кв. м		
Общая площадь жилых помещений (с учетом балконов, лоджий, веранд и террас)	кв. м		
Сети и системы инженерно-технического обеспечения			
Лифты	шт.		
Эскалаторы	шт.		
Инвалидные подъемники	шт.		
Материалы фундаментов			
Материалы стен			
Материалы перекрытий			
Материалы кровли			
Иные показатели			
3. Объекты производственного назначения			
Наименование объекта капитального строительства в соответствии с проектной документацией:			
Тип объекта			
Мощность			
Производительность			
Сети и системы инженерно-технического обеспечения			
Лифты	шт.		
Эскалаторы	шт.		
Инвалидные подъемники	шт.		
Материалы фундаментов			

Материалы стен			
Материалы перекрытий			
Материалы кровли			
Иные показатели			
4. Линейные объекты			
Категория (класс)			
Протяженность			
Мощность (пропускная способность, грузооборот, интенсивность движения)			
Диаметры и количество трубопроводов, характеристики материалов труб			
Тип (КЛ, ВЛ, КВЛ), уровень напряжения линий электропередачи			
Перечень конструктивных элементов, оказывающих влияние на безопасность			
Иные показатели			
5. Соответствие требованиям энергетической эффективности и требованиям оснащенности приборами учета используемых энергетических ресурсов			
Класс энергоэффективности здания			
Удельный расход тепловой энергии на 1 кв.м площади	кВт•ч/м^2		
Материалы утепления наружных ограждающих конструкций			
Заполнение световых проемов			

Разрешение на ввод объекта в эксплуатацию недействительно без технического плана здания, выполненного

_____

_____ _____ _____

(должность уполномоченного сотрудника органа, осуществляющего выдачу разрешения на ввод объекта в эксплуатацию) (подпись) (расшифровка подписи)

“____” _____ 20___ г.

М.П.

Приложение № 2
к административному регламенту
предоставления администрацией
муниципального района Ставропольский
Самарской области муниципальной услуги
«Выдача разрешений на ввод объектов
капитального строительства в эксплуатацию
при осуществлении строительства, реконструкции
объектов капитального строительства, в
отношении проектной документации которых
экспертиза не проводится в соответствии с
Градостроительным кодексом
Российской Федерации»

Главе администрации муниципального
района Ставропольский Самарской области

_____
(наименование руководителя и уполномоченного органа)

_____
Наименование, юридический и почтовый адреса,

_____
ИНН, ОГРН, банковские реквизиты,- для юридических лиц,

_____
Ф.И.О., адрес регистрации

_____
(места жительства) - *для физических лиц.*

_____
номер телефона, факс, адрес электронной почты

ЗАЯВЛЕНИЕ

Прошу выдать разрешение на ввод в эксплуатацию объекта капитального строительства _____
(наименование объекта в соответствии с утвержденной

_____,
проектной документацией)
законченного строительством, реконструкцией (ненужное зачеркнуть), расположенного на земельном участке по адресу: _____
(город, район, улица,

_____
номер участка)

_____.
Кадастровый номер земельного участка:

_____
Свидетельство о регистрации права на земельный участок: _____

_____

(дата, № свидетельства о регистрации права на земельный участок или другого

_____

правоустанавливающего документа - указать какого)

В строительстве принимали участие:

№ п/п	Наименование организаций	Виды выполненных ими работ

Прошу результат предоставления муниципальной услуги в форме документа на бумажном носителе:

а) вручить лично;

б) направить по месту фактического проживания (месту нахождения) в форме документа на бумажном носителе.

(нужное подчеркнуть)

Даю согласие на обработку моих персональных данных, указанных в заявлении в порядке, установленном законодательством Российской Федерации о персональных данных.[1]

Застройщик

_____ _____

(должность) (подпись) (Ф.И.О.)

"__" _____ 20__ г.

М.П.

[1] Указывается в случае, если заявителем является физическое лицо.

Приложение № 3
к административному регламенту
предоставления администрацией
муниципального района Ставропольский
Самарской области муниципальной услуги
«Выдача разрешений на ввод объектов капитального
строительства в эксплуатацию при осуществлении
строительства, реконструкции объектов
капитального строительства, в отношении
проектной документации которых экспертиза
не проводится в соответствии с
Градостроительным кодексом
Российской Федерации»

Блок-схема предоставления муниципальной услуги

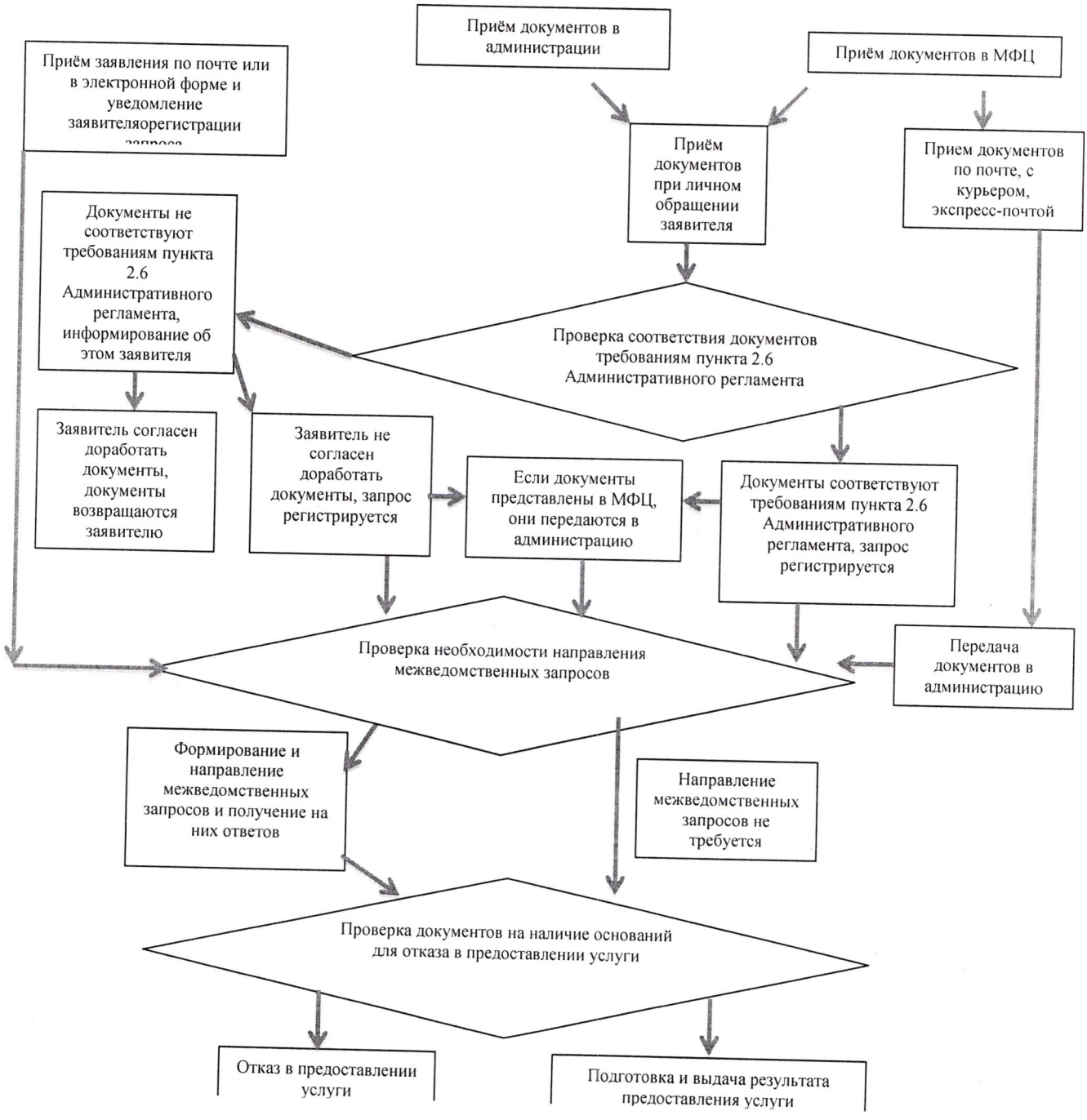

Приложение № 4
к административному регламенту
предоставления администрацией
муниципального района Ставропольский
Самарской области муниципальной услуги
«Выдача разрешений на ввод объектов
капитального строительства в
эксплуатацию при осуществлении
строительства, реконструкции объектов
капитального строительства, в отношении
проектной документации которых
экспертиза не проводится в соответствии с
Градостроительным кодексом
Российской Федерации»

РАСПИСКА
о приеме документов, необходимых для предоставления муниципальной услуги

Дана

_____

(наименование – для заявителя – юридического лица,
фамилия, имя, отчество – для заявителя – физического лица)

в том, что от него (нее) «___» _____ 20___ г. получены следующие
документы:

№ п/п	Наименование документа	Количество листов
1		
2		
3		
4		
5		
6		

Итого предоставленных документов: _____
Документы зарегистрированы под № ____ от «___» _____ 20___ г.

_____ _____
(должность, инициалы, фамилия должностного лица, принявшего документы) (подпись)

«___» _____ 20___ г.

Приложение № 5
к административному регламенту
предоставления администрацией
муниципального района Ставропольский
Самарской области муниципальной услуги
«Выдача разрешений на ввод объектов
капитального строительства в эксплуатацию
при осуществлении строительства,
реконструкции объектов капитального
строительства, в отношении проектной
документации которых экспертиза
не проводится в соответствии с
Градостроительным кодексом
Российской Федерации»

Бланк уполномоченного органа

_____
наименование и почтовый адрес
получателя муниципальной услуги
(для юридических лиц)

_____
ФИО, почтовый адрес получателя
муниципальной услуги
(для физических лиц)

УВЕДОМЛЕНИЕ
об отказе в предоставлении муниципальной услуги

Вам, _____,
(наименование – для заявителя – юридического лица,
фамилия, имя, отчество – для заявителя – физического лица)

отказано в предоставлении муниципальной услуги в выдаче разрешения на ввод объекта капитального строительства в эксплуатацию по следующему основанию (основаниям):

_____
(*основание или основания отказа в предоставлении муниципальной услуги*)

Начальник отдела строительства
и реконструкции _____
(подпись) (фамилия, инициалы)